発行所
神戸市食品衛生協会
神戸市中央区加納町6丁目
神戸市衛生局公衆衛生課内
電話(331)8181・内線3341

昭和六十一年元旦

ふれあいと活力あるまち 神戸をめざして

神戸市長　宮崎辰雄

あけましておめでとうございます。

86年の新春を皆さまとともに迎えることができますことを心からうれしく思います。

昨今の社会経済情勢は依然として厳しく、また時代の移り変わりも激しくなり新たな都市課題も生まれてきております。そのためにまず二十一世紀を展望した「第三次総合基本計画」を策定し、従来からの福祉・健康、文化・環境、国際港湾・産業都市づくりを市政の柱として、時代に即応した、よりきめ細かな施策を展開していきます。

特に、市民が健康でしあわせな生活を送れるよう、ふれあいのある〝しあわせのまち〟づくり、しあわせの村の整備を進めるとともに、在宅福祉サービスの充実や医療と介護の面を兼ね備えた中間施設も実現したいと考えています。

さらに、市街地の活性化を図るため、地域の特性を生かしながら住環境を整備し、魅力ある街づくりを進めます。

一方、市民のくらしの基盤となる神戸経済の振興のため、産業基盤を整備し、都市型先端産業を誘致するほか、ファッション、コンベンション、観光都市としての機能充実を図り、多種機能型複合都市づくりを進めていきます。また、陸・海・空の交通拠点として、道路網の整備、神戸港の拡充、神戸沖空港計画の推進を図ります。

今後も、市民の皆さまとともに、しあわせな市民生活と活力ある都市神戸を実現したいと願っております。

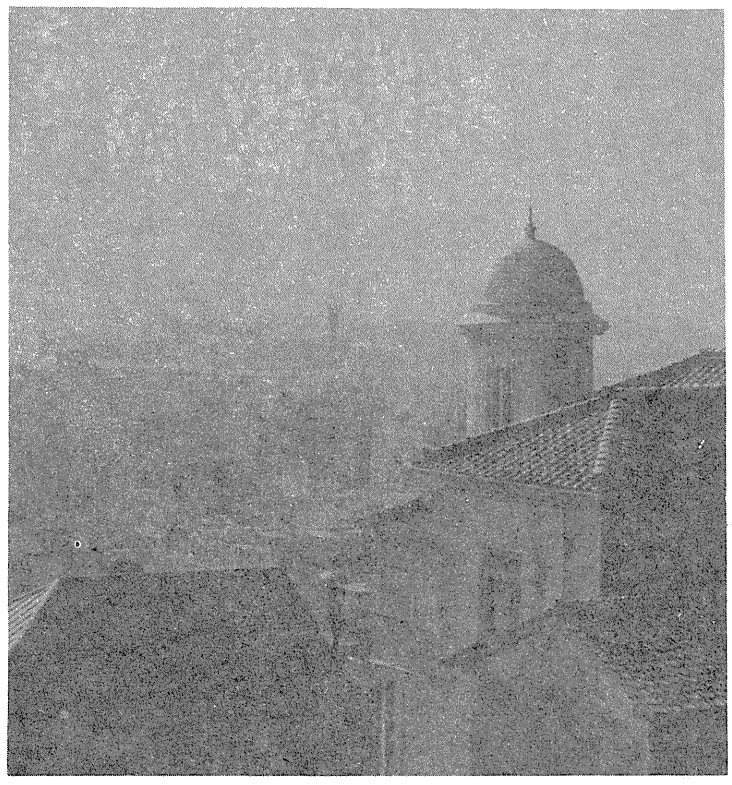

新年のごあいさつ

神戸市衛生局長　吉栖正之

神戸市食品衛生協会の皆様、あけましておめでとうございます。

旧年中は神戸市衛生行政に並々ならぬご配慮ご協力を賜わり厚くお礼申し上げます。

とりわけユニバーシアード神戸大会の開催に際しましては、食中毒等食品による事故発生を最も危惧しておりましたが、開期中は各会場はもちろん市内のいずれからも正に奇跡と思われる事故皆無で終了することができました。これも一重に皆様方の絶大なご尽力の賜ものと、この場をおかりし厚くお礼申し上げます。

さて、最近では、新聞、テレビなどでもよく取り上げられておりますように、我国も欧米諸国と同様に高齢化社会が急速に訪れようとしております。

これに伴いまして、高齢者の健康問題は益々クローズアップされ、福祉、医療などの充実が急務と考えております。

したがいまして、我々衛生行政をあずかるものとしましては、乳幼児から高齢者まであらゆる年齢層の人々が、すこやかで幸福な人生を送れるよう、最大限の努力を払ってゆく必要があると考えております。

この健康を考えるうえで衛生的で安全な食生活は、その基本となるもので、最も重視されなければならない課題であります。このため衛生局では皆様方の御理解と御協力を得ながら食品衛生の諸施策を進めております。昨年は有害物質ジエチレングリコール混入ワインが全国に出回わるという大事件がおこりましたが、幸い、市内におきましては関係営業者各位の格段の御協力により、事無きを得ております。

この事件を教訓に今後も市民の健康で快適な食生活を守るため、食品の安全をおびやかす諸問題には適切に対処してゆきたいと考えております。

営業者の皆様におかれましても、新年を迎え、今一度新たな気持で衛生に配慮した食品の製造販売に心がけられるようお願い申し上げます。

終りになりましたが、神戸市食品衛生協会の益々のご発展と会員皆様のご健康をお祈りいたしまして新年のごあいさつといたします。

謹賀新年

会長　嘉納毅六

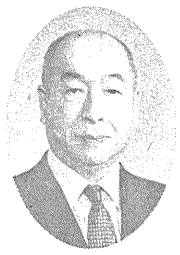

あけましておめでとうございます。会員の皆様におかれましては、よりよい新年をお迎えのこととお喜び申し上げます。

昨年は当協会事業に格別のご理解ご協力を賜わり、とどこおりなく協会活動を遂行できましたこと、心から感謝しております。

さて、昨今経済情勢は尚不透明な部分も多く、予断を許さない状況下にあると思われますが、我々食品業界においてもこぞってこのような状況に対処して、経営基盤の強化を図ってゆかねばならないと考えております。

かえりみますに、昨年は有害物質ジエチレングリコールが混入されたワインが全国的に出回わるという、食品衛生上由々しき問題が起こりました。

我々食品を取扱う者にとりましては看過できない事件であり、改めて食品衛生の重要性を認識させられることとなりました。

皆様方におかれましてもこの機会に是非もう一度自主管理の徹底を図られ、食中毒ゼロを目ざしていただくとともに、さらに衛生的で美味しい食品の製造販売に心がけられるようお願いいたします。

尚、昨年のユニバーシアード神戸大会及びグリーンエキスポの開催に際しましては、当協会も支援団体として協力したところでありますが、これに対して、ユニバーシアード組織委員会稲山会長及び宮崎市長から感謝状を頂戴いたしましたことをここでご披露申し上げます。

終りにあたり、本年も当協会事業運営に一層のご支援、ご協力を賜わりますとともに、会員皆様のご繁栄とご健康を祈念いたしまして、新年のあいさつといたします。

昭和六十年度厚生大臣日食協会長表彰

昭和六十年度食品衛生功労者並びに食品衛生優良施設の表彰式が、昨年十月十八日、東京目白「椿山荘」において、農林水産大臣、衆参両院議員、全国衛生部長会会長など多数の来賓を迎え厳粛ななかにも華やかに挙行されました。

式典は、増岡厚生大臣、五島日本食品衛生協会長の挨拶に次いで、厚生省北川生活衛生局長、日本食品衛生協会三田理事長から選考経過報告があった後、厚生大臣、日本食品衛生協会長から表彰状・感謝状が授与されました。

神戸市関係者で晴れの表彰を受けられた方方は次のとおりです。

食品衛生功労者

○厚生大臣表彰
灘支所　藤内鶴夫
長田支所　高瀬嘉之
兵庫支所　黒田豊成

○日本食品衛生協会長表彰
中央支所　吉川亮
須磨支所　古本直
垂水支所　北川俊次
支部　土本貞三

食品衛生優良施設

○厚生大臣表彰
株式会社　本高砂屋本山工場
代表取締役　杉田政二
株式会社　オリエンタルホテル
取締役社長　河野良三

○日本食品衛生協会長表彰
株式会社　八仙閣
取締役社長　児玉昇
エム・シーシー食品株式会社　甲南工場
代表取締役社長　水垣敏正
山陽サニーフーズ株式会社
代表取締役　三木為雄
有限会社　アリマデリカテッセン
代表取締役　高橋こと

食品衛生行政担当官

○日本食品衛生協会長感謝状
東灘保健所　瀧田政男
公衆衛生課　大久保建雄
公衆衛生課　増山高爾

食品衛生指導員

昭和六十年十月十七日、東京、食品衛生センターで表彰式が行われ、神戸市関係者では次の方々が表彰を受けられました。

中央支所　坂下信太
須磨支所　栗山行雄
兵庫支所　乗石哲雄

○叙勲

昭和六十年春の叙勲で、当協会理事であり兵庫県飲食業環境衛生同業組合理事長の植田文三郎氏が、勲六等単光旭日章を受章されました。

また、秋の叙勲で、当協会理事であり、兵庫県佃煮工業協同組合理事長の岩本正二氏が勲五等瑞宝章を受章されました。

辛口ひとすじ——
菊正宗
神戸・灘　菊正宗酒造株式会社

ご披露宴
各種会合に
洋室 300名様
和室 150名様
ご利用下さい。
小人数向けの個室より大宴会場まで。
まごころの味とサービス
北京料理
八仙閣
☎078(575)8801
ご予約・お問い合せはお気軽に
高速長田駅すぐ上(地下鉄長田駅接続)

豊かで健康な
食生活に奉仕する
大豆たん白食品
山陽サニーフーズ株式会社
SANYO
〒652
神戸市兵庫区浜中町2丁目18番43号
電話 078－(652)－2011(代表)

製麺の御用は
品質第一の
北川製麺所へ
神戸市垂水区瑞ヶ丘三—九
電話(〇七八)七〇七—三六七二

受賞のよろこび

株式会社本高砂屋
代表取締役　杉田政二

新年あけましておめでとうございます。皆様には輝かしい新年をお迎えのこととお喜び申しあげます。

昨年十一月十八日、東京目白の椿山荘におきまして厚生大臣より食品衛生優良施設として表彰を受ける栄に浴しました。誠に光栄に存じております。これもひとえに行政当局をはじめ皆様方の御指導、御鞭撻のたまものと衷心より御礼申しあげます。

弊社は明治十年神戸・元町において創業以来百有余年、菓子の製造・開発に努力してまいりました。

この間、新製品の開発、消費者の嗜好変化、さらには低成長下の経営など厳しい状況の中でございました。これを乗り切ってこられたのは、やはり〝食品衛生が第一、お客様を大切に〟をモットーに社員一同努力してまいった結果と存じます。

古文に「旨楽味遊」という言葉があります。これは旨さを楽しみ味に遊ぶの意味です。旨も味も共に〝口中の美〟が本義で、楽は〝天を楽しみ命を知る〟、遊は〝水波を進む様に前進する〟です。この「旨楽味遊を大切に、口に美なる菓子作りを天命として、精進することが本高砂屋のあり方と考えております。

今回の受賞を期に、さらに努力する決意を表わすことによりまして、お礼のことばにかえさせていただきます。

最後になりましたが、神戸市食品衛生協会のますますの発展と、皆様の御健勝御多幸をお祈り申しあげます。

受賞のよろこび

株式会社十字路
代表取締役　黒田豊成

この度、去る十月十八日東京椿山荘に於きまして、食品衛生向上に関し厚生大臣より功労賞を拝受受賞してまいりました。

私如き者がおこがましく望外の受賞をさせて戴きましたことは、厚顔この上なく食品衛生関係の多数の先輩諸氏に対し申し訳け無くこれ只々感激し関係各位並びに諸先輩に満腔の謝意を表わしたく、紙面をかりて厚く御礼申し上げる次第でございます。

現在、日々の暮しは経済的には極めて豊かになってまいりましたが、一方では人と人の心のふれあいや調和が求められ、これが得られるような生活環境を作りあげることが、課題となってまいりました。食生活に於ても同じ様に謳われ、叫ばれている昨今でございます。

私達食品を取扱う営業は食品の管理には充分注意を行い食生活分野に於て消費者の食生活の向上並びにニーズに寄与するよう努めなければならないと思いつつ又勘考しつつ、常に食品衛生に日夜努力をしなければならないと思いますので、諸先生、諸先輩の方々には尚、一層のおしみないご支援ご教導を頂戴致したく、懇願申し上げる次第でございます。

末筆ながら、今後当神戸市食品衛生協会並びに会員皆々様の益々のご隆盛とご健勝をお祈り申し上げ、受賞の歓びの言葉とさせて戴きます。ありがとうございました。

神戸市食品衛生協会 支所だより

東灘支所

昨年当支所で実施した主な事業は次のとおりです。

一、第十回定時総会の開催

五月二十七日、灘神戸生協生活文化センターにおいて開催し、昭和五十九年度事業・会計決算報告並びに六十年度事業計画案・予算案の審議等を行い、いずれも原案どおり可決承認されました。

二、十周年記念パレードの実施

昭和六十年、当支所は創立十周年を迎えましたので次のとおり街頭パレードを行いました。

(1)とき　五月十一日(土)午後三～五時

(2)ところ　区内小売市場スーパーマーケットを巡回。

(3)方法

協会役員のほか、婦人会員、クイーン神戸のみなさんの応援を得て巡回パレードし、買物中の市民に「食品衛生の知識」（小冊子）と「爪ブラシ」を渡して、食品衛生についてのP・Rを行いました。大好評でした。

また、記念パーティは第十回定時総会終了後開催しました。

三、優良施設の表彰

三月十八日、食品衛生優良施設として東灘保健所長より四十七施設が表彰を受けられました。

四、品質管理研修会の開催

自主管理制度等の推進を図るため、つぎのとおり開催しました。

(1)とき　三月八日

(2)ところ　灘神戸生協生活文化センター

(3)演題と講師

「北欧諸国の食品工場を視察して」

灘神戸生協
商品検査センター
林　喬　先生

(4)参加者　九十名

五、衛生講習会の開催

会員の食品衛生知識及び資質の向上を図るため、東灘保健所の御協力により、食品衛生責任者講習会、その他の講習会を合計十八回開催しました。

（受講者数　六五七名）

六、食品衛生指導員の活動

当支所には現在二十三名の指導員がいて、日夜活動しています。また支所独自の研修会を二回受講（七月十一月）し、夏季と年末には特別巡回指導を実施しました。

七、施設見学会の開催

十一月十四日、各会員が関連の深い神戸市の施設「下水処理場」と「クリーンセンター」（いずれもポートアイランド内）を見学し続いて「田崎真珠ショールーム」に立寄ったあと、御影公会堂で懇親会を開きました。（参加者八十名）

八、その他の事業

(1)ユニバーシアード、グリーンエキスポへの協力。

(2)食中毒警報制度の周知徹底。

(3)食品従事者の検便実施

赤痢　二一三七名
サルモネラ　一〇八七名

(4)市民健康週間の行事への協力。

（十月八日～十二日）

灘支所

昨年実施した主な事業について報告します。

一、第十一回定時総会

六月五日六甲道勤労市民センター大会議室において開催し、すべての議事が原案どおり可決承認されました。なお今回は役員改選の年にあたっておりましたが船引会長以下全役員が留任しました。

二、「食品衛生の日」啓蒙活動

毎月十日の「食品衛生の日」に区内一円を広報車で巡回し、食品衛生の啓蒙に努めるとともに、食品衛生指導員・市場代表者・所職員の三者によって、小売市場を中心に巡回指導を行いました。

三、食品衛生指導員活動

(1)「食品衛生の日」の小売市場の巡回指導

(2)夏期・年末の特別巡回指導

(3)研修会の開催

八月六日六甲道勤労市民センターに於いて、神戸市環境保健研究所細菌部中西主幹を講師に迎え支所研修会を開催しました。

四、衛生講習会の開催

食品衛生知識の向上、自主管理の推進を図るため、保健所の協力を得て、食品衛生責任者講習会および業種別講習会を開催しました。

五、食品衛生優良施設等の表彰

三月十八日、神戸市立東部老人福祉センターに於て三十一施設が昭和五十九年度食品衛生優良施設として灘保健所長より表彰されました。また当日船引食品衛生協会長から十名の方々が食品衛生優良従業員として表彰されました。

六、赤痢・サルモネラ検便の実施

六月から八月にかけて、保健所の協力を得て、赤痢一五一五件、サルモネラ一〇五六件の検便を実施しました。

七、食品営業賠償共済加入の推奨ならびに各種物品のあっせん事業

食品営業賠償共済の加入勧奨を行うとともに、隔側温度計、手指洗浄消毒器具消毒薬剤のあっせんを行いました。

兵庫支所

昨年の協会事業を次のとおり、ご報告申しあげます。

一月

○役員会の開催
○責任者講習会の開催
○優良施設の推薦

二月

○グリーンエキスポ及びユニバーシアード神戸大会入場券の販売
○優良従業員の選定
○新規会員の加入勧奨

三月

○優良施設・優良従業員の表彰
○講演会の開催
演題「心のおしゃれ」
講師　心のおしゃれ学院
長　須貝智子先生

子供の頃、大陸からの引揚時大変苦労した事、その時の母親の強い愛情又、年頃の恋愛等自からの体験談と心の持ち方、心豊かな人生について、ユーモアとペーソスを織りまぜて講演され、有意義かつ感動的な講演でした。

○調理師、製菓衛生師試験受験の勧奨
○責任者講習会の開催

四月

○調理師等試験願書受付

五月

○役員会の開催
○責任者講習会の開催

六月

○第33回定時総会の開催
○アイスクリーム講習会の受講勧奨

七月

○責任者講習会の開催

八月

○食品衛生指導員研修会

神戸市生活情報センター松尾先生の講演は消費者が今どんな事に興味を持ち、注意をしているか、また、健康食品の実態はどんなものか等興味深いお話でした。

○指導員特別巡回指導

九月

○フグ調理講習会受講勧奨
○責任者講習会の開催

十月

○新規会員の加入勧奨

十一月

○役員会の開催
○責任者講習会の開催

十二月

○指導員年末特別巡回指導

以上のとおりでございますが今年も皆様のご支援・ご協力のもと、協会発展の為努めたいと存じます。

新年に当り皆様のご健康とご多幸をお祈り申しあげます。

中央支所

昭和六十年の中央支所の事業、概要を御報告いたします。

一、第五回定時総会の開催

五月二十二日、オリエンタルホテルにおいて、多数の御来賓をお迎えして盛大に開催されました。

事業の方針として食品の安全性確保への取組みは何ものにもかえることができないこと、本年はユニバーシアード神戸大会、グリーンエキスポ'85という二大イベントが開催され、たくさんの人達が来神され、この人達に喜こんで帰っていただくことが私達の使命であること、これらの点を深く認識し食品衛生指導員活動の充実、自主管理、自主検査を徹底し、会員の資質の向上をはかり事故発生防止に万全を期すことを決定いたしました。

各議案につきましては原案通り可決されました。また役員の改選も行われました。

二、セミナーの開催

九月二十日、勤労会館多目的ホールに、大阪商工会議所経営指導員、今藤繁三郎先生を講師にお迎えして「経営は勢気（いきおい）である」をテーマにセミナーを開催いたしました。

物がない時代や、何々景気といわれた時代は物を集めてきさえすれば商売はできた。そして時は移り、今生き残るためには商品へのこだわりと時の移り変りを感じとる感性が必要である等大変参考となる話を聞かせていただきました。

三、施設見学研修会の実施

十月二十二日、観光バス二台に分乗してトータルサニテーションとフルオートメ目ざして建築された最新式工場であるプリマハム三重工場を見学して見聞を広めてまいりました。

四、食品衛生指導員研修会の開催

食中毒多発シーズンをひかえた、そしてユニバーシアード神戸大会をまじかにした七月十八日、神戸市環境保健研究所より中西先生をお迎えして、また食品衛生資材器材のメーカーの方々を講師にお迎えして研修会を開催いたしました。

食品が多量に流通する年末をひかえ十二月三日には第二回研修会を開催し八月十日と併せて十二月十日に巡回指導をいたしました。

五、その他の事業

(イ)　ユニバーシアード神戸大会、グリーンエキスポ'85など各種イベントを通じて社会資本が投下され、ハードウェアとしての店舗、建物は立派に整って参りました。そして中で働く人がいかに上手にハードを使いこなすかが事故防止のキーポイントでありますので、独自のスライドを作成し、衛生講習会を勢力的に実施いたしました。

(ロ)　「中央食協だより」（三号・四号）を発行し、食中毒警報制度の紹介を通じて食中毒防止を啓蒙し、フグカキの取扱いの基本を紹介するなど啓蒙事業を推進して参りました。

(ハ)　優良従業員等の表彰式を三月十八日に挙行し、三十一名の方々が表彰された他、六月十二日には神戸市

花も実もある
現代の保険です。
ワイドな補償に貯蓄もプラス
長期総合保険
積立ファミリー交通傷害保険
パッケージ保険
きょうを支え あすを築く
大正海上
（大正海上兵庫県内営業支社）
兵庫支店営業課078-321-6613　加古川支社0794-21-6231
阪神支社 06-421-3121　姫路支社0792-89-3213
明石支社078-912-1333　神戸支店営業1課078-392-0152

とうない そうざい店
味自慢
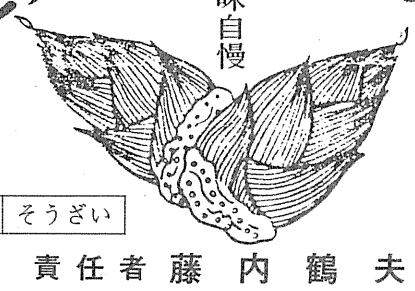
品目　そうざい
責任者 藤内鶴夫
神戸市灘区水道筋3－2
灘中央市場 TEL(861)3609

菅原市場
鮮魚
(有)高瀬商店
代表者　高瀬嘉之
神戸市長田区菅原通4丁目130
（電）577－2667

TOR ROAD DELICATESSEN
純ドイツ式、ハム・ソーセージ
ベーコン類、スコッチ式スモークサーモン
其の他魚類燻製、内外チーズ・バター
高級食料品 瓶缶詰類
2F サンドウイッチ・ルーム（1月～11月迄）
トアロードデリカテッセン
本社　〒650 神戸市中央区北長狭通2丁目6番5号
TEL.（078）331－6535
東京店　〒154 東京都世田谷区駒沢1丁目5番11号
TEL.（03）418－2862

長並びに神戸市食品衛生協会長より、また十月十八日には東京において厚生大臣等より各々多数の方々が受賞されました。

北支所

昭和六十年に行いました事業は次のとおりです。

一、第十一回定時総会

六月三日、有馬温泉、兵衛向陽閣において開催し、昭和五十九年度事業報告、会計報告及び監査報告ならびに昭和六十年度事業計画案、予算案が審議され、すべて原案どおり可決承認されました。又、監事の射場光雄氏が一身上の都合により辞任されたため、新たに竹中福好氏が監事に選出され全会一致で承認されました。

二、優良施設等の表彰

三月十一日、北公会堂において食品衛生二十六施設環境衛生十七施設が優良施設として北保健所長より表彰されました。又、各組合長から推せんされた十七名の方が優良従業員として北保健衛生協会長から表彰されました。

三、衛生講習会の開催及び受講勧奨

(1)支所で開催したもの

○食品衛生責任者講習会

三月五日　二十三名

六月十一日　十九名

九月二十五日　二十一名

十二月三日　十八名

○ユニバーシアード関連施設に対する講習会

食中毒の多発時期と会期が重なるため宿泊施設や弁当調製所、寿司店、そうざい製造施設に対して衛生講習会を行いました。

○その他の講習会

業種別講習会として次のとおり開催しました。

調理パン講習会

集団給食講習会

菓子衛生講習会

かん詰食品講習会

すし、弁当講習会

(2)支部で開催した講習会の受講勧奨

○アイスクリーム講習会　三名

○調理師試験準備講習会　五十一名

○フグ調理衛生講習会　二十九名

四、食品衛生指導員活動

指導員の方々には多忙の中をさいて自主管理の推進普及に努められ、研修会の参加や巡回指導に活躍されました。

五、その他の事業

○冷蔵庫用隔測温度計、検食容器、消毒液等のあっせん

○食品営業賠償共済及び綜合年金共済への加入勧奨

○衛生講習会用スライドテキスト、及び衛生点検台帳の作成

○各種ポスター、リーフレットの作成配布

長田支所

昨年当支所で実施しました主な事業は次のとおりです。

一、定時総会の開催

六月二十日、神戸飯店において第二十二回定時総会を開催し、五十九年度の事業報告、収支決算報告並びに、六十年度の事業計画案予算案を審議し、いずれも原案どおり可決承認されました。

二、食品衛生の日の啓蒙

毎月十日の「食品衛生の日」に食品衛生指導員、婦人会々員、消費生活相談員及び食品衛生監視員が合同で区内の小売市場、量販店百貨店等を巡回し、食品の取扱い、保管状況、表示等について監視と指導を行いました。

又、六月十日には、支所役員、食品衛生指導員及び婦人会々員が、長田商店街長田中央市場、長田公設市場、長田セントラルビル入口附近で、一昨年に引き続き、通行者に花・野菜の種子を配布し、食品衛生の啓蒙を図りました。

三、食品衛生指導員の活動

三十一名の指導員は七月に支部研修、八月に支所研修を受けられ、それぞれ所属する組合で巡回指導を実施し、食品衛生の向上に努められております。

四、衛生講習会の開催

(1)食品衛生責任者講習会

主に新規の営業者を対象として三月、六月、九月及び十一月の四回にわたって講習会を開催し、百五十名の方々が新しく食品衛生責任者として、各施設の自主管理にあたっています。

(2)食品関係営業者講習会

仕出し弁当調製所、集団給食施設、量販店等食品関係営業者を対象として、業種ごとに十一回にわたり講習会を実施し、四八二名の方々が受講され、安全な食品の供給に努められております。

(3)消費者講習会

老人ホーム入寮者を対象として講習会を実施し、四十名の方々が受講され、冷蔵庫の正しい使い方等食品衛生の啓蒙を行いました。

その他、神戸市食品衛生協会の主催する「調理師試験受験準備講習会」「アイスクリーム衛生講習会」「フグ調理衛生講習会」の受講を勧奨しました。

五、食中毒警報の周知徹底

夏期における食中毒を防止するため、五十八年から実施されている食中毒警報注意報発令制度に全面的に協力し、その連絡網を整備拡充し、二〇七施設を対象として警報の伝達に努めました。

六、消費者の啓発活動

十月九日、長田区連合婦人会々員を対象に雪印乳業（株）神戸工場の施設を見学し、乳処理、アイスクリーム製造工程について学びました。

七、優良施設・優良従業員の表彰

三月十八日に食品衛生優良施設として十五施設が保健所長の表彰を、又、優良従業員として十一名の方々が食品衛生協会長の表彰を受賞されました。

八、その他の事業

食品営業賠償共済及び、食協生命共済保険の普及、各種ポスター、リーフレットの配布、「食品衛生の日」の胸章の斡旋などを行いました。

須磨支所

昨年は、会員の皆様のご協力により次のような事業を実施しました。

一、第二十二回定時総会

六月十九日、ホテル延命において開催し昭和五十年度事業・決算報告および昭和六十年度事業計画案・予算案が審議され原案どおり承認されました。

また、海津前会長の逝去に伴いその後任に河野良己氏が会長に就任されました。

二、優良施設の表彰等

三月六日、須磨公会堂で食品衛生優良施設として、二十六施設が保健所長の表彰を受けました。

また、昭和六十年度における協会本部表彰（食品衛生功労者一名、食品衛生指導員一名）、市長表彰（食品衛生功労者一名、食品衛生優良施設一施設、食品衛生優秀団体一組合）および協会支部表彰（食品衛生功労者二名、食品衛生優良施設二施設、食品衛生優良従業員五名）の被表彰候補者を推薦しました。

三、衛生講習会の実施と支部講習受講の勧奨

食品衛生知識の普及および食中毒防止のために、保健所衛生課と共催で講習会を実施するとともに、支部が主催する講習会の受講勧奨を行いました。

(1)支所講習会

食品衛生責任者講習会（四回）量販店（三回）集団給食施設（五回）仕出し（三回）海水浴営業（一回）豆腐製造（一回）婦人会消費者（二回）。

(2)支部講習会受講勧奨

アイスクリーム衛生講習会（五人）フグ調理衛生講習会（十七人）及び調理師試験準備講習会（二十六人）

四、食品衛生指導員活動

指導員（二十三名）の方々は、多忙にもかかわらず八月の支部研修と十一月の支所研修への参加、月刊誌「食品衛生」の年間講読等により衛生知識の取得に励まれる一方、各店舗からの相談を受けるとともに巡回指導を行ってきました。

五、食中毒警報の周知徹底

市が五十八年度から実施している食中毒警報発令制度に協力し、連絡網の整備に努めました。（対象一四一施設）また、同発令時の表示看板（八十cm×二十cm）を作成し、保健所及び同北須磨支所入口に設置する等市民への周知にも努めました。

六、機関紙の発行

機関紙「須磨食品衛生」第十八号を発行し「協会の活動状況」「お買物会議結果」「フグの取扱い」及び「ボツリヌス菌」等の衛生知識情報を、会員の皆様にお知らせしました。

七、その他の事業

(1)検便実施勧奨

ユニバーシアード開催に合せて保健所と協力し、六月から九月にかけ検便を勧奨し、一四〇九件実施されました。

(2)保健所健康展の後援

十月に実施された保健所健康展を後援しました。

(3)食品営業賠償共済普及等

食品営業賠償共済普及、その他各種ポスター、リーフレットの配布等を行い、食品衛生の啓発に努めました。

垂水支所

昨年実施した事業について御報告いたします。

一、定時総会

五月九日、天神閣において、来賓多数の御臨席のもとに第八回定時総会を開催し、五十九年度事業報告等を審査し、原案どおり満場一致で承認されました。

二、衛生講習会

食品衛生責任者講習会を四回開催、二六六名が受講しました。また、各業界ごとに講習会を開催し、九九四名が受講しました。

三、食品衛生の日

八月、十二月は消費者代表、食品衛生指導員による市場、量販店の巡回を行い消費者と食品衛生について懇談いたしました。また八月十日には飛行機による食中毒防止の広報を行いました。

四、食品衛生指導員活動

八月八日、支所研修会を実施し、垂水消費者協会長渡辺悦子先生から「消費者から見た食品衛生」について講演をいただきました。また、八月、十二月に特別巡回指導を行いました。

五、優良施設等の表彰

三月二十五日、垂水区役所分室において、五十九年度の優良施設として、保健所長から二施設が表彰されました。また、模範施設として、協会長から十四施設を認証交付いたしました。

六、工場見学会

食品衛生知識を高め、会員相互の親睦を深めるため十月二十三日、㈱六甲バター稲美工場、兵庫県栽培漁業センターを見学し、引き続き、舞子ビラにおいて懇親会を開催、大変有意義な一日を過ごしました。

七、ユニバーシアード対策

ユニバーシアード大会を無事終了させるため、食中毒予防対策の一環とし、赤痢、サルモネラ検便の徹底実施を行い、一二七〇名の検便を行いました。また、リーフレット、ステッカーの配布等を行い、食品衛生の啓発に努めました。

西支所

昨年実施しました主な事業について御報告致します。

一、第三回定時総会の開催

五月二十一日、舞子ビラにおいて開催し、昭和五十九年度事業報告、会計報告及び昭和六十年度事業計画案、予算案が審議され、すべて原案どおり可決承認されました。

二、施設見学会の開催

総会と同日、神戸市中央卸売市場本場内神戸市食品衛生検査所及び垂水下水処理場を見学し、食品の検査及び下水処理に関する知識を深めることができました。（参加者二十七人）

三、ユニバーシアードの支援活動

「神戸ユニバーシアードふれあい市民運動推進西区民の会」へ参加し、ユニバーシアード神戸大会が、成功裡に終了することを願って、積極的に協力しました。その一環として、同大会の入場券を販売したところ、会員から多数の御購入をいただきました。誠にありがとうございました。

四、優良施設の表彰

三月十八日、昭和五十九年度食品衛生優良施設として五施設が西保健所長から表彰されました。

五、衛生講習会の開催

(1)食品衛生責任者講習会

三月八日、七十三人

九月十三日、七十人の延二回、一四三人が受講しました。

(2)その他の講習会

大型飲食店、製造所、弁当調製所、旅館、集団給食施設などに対し、延十六回六〇四人について実施しました。

その他、神戸市食品衛生協会の主催する「アイスクリーム類」「フグ調理」及び「調理師試験準備」等各種講習会の受講を勧奨しました。

六、検便の実施

六月から八月にかけて検便を実施したところ、延九三七件の利用者がありました。

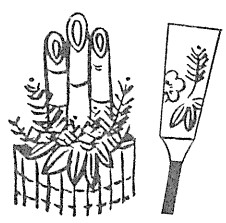

「フグ」「カキ」による食中毒を防止しましょう。

テッサ、テッチリそして酢ガキなどフグやカキ料理のおいしい季節です。フグやカキによる食中毒を防止し、消費者の食生活の安全と健康を守るため、フグやカキを調理、販売する場合は、次のことを守りましょう。

〔フ　グ〕

一、届出

フグを取扱う場合は、保健所長に届出を行うこと。

二、掲示

「ふぐ取扱業届出済証」を掲示すること。

三、販売禁止

フグの卵巣（まこ）、肝臓（きも）その他有毒部位を販売又は提供しないこと。

一般消費者に対し、未処理のフグを販売しないこと。

四、講習会

フグの調理は、「フグ調理・衛生に関する特別講習会」を受講した者が行うこと。

〔カ　キ〕

一、表示を確めて

「生食用」「加熱調理用」の別、加工年月日等を確認して仕入れること。

二、冷蔵して

カキは、10℃以下に保存し販売すること。

三、表示して

生食用（酢ガキ用、加熱調理用（フライ、鍋用）の別を明示して販売すること。

四、迅速に

生食用カキは、仕入れたその日に販売調理するよう努めること。

五、加熱して

加熱調理用カキは、加熱して食べるよう消費者に呼びかけること。

食品業者のみなさんの幸せを
食協年金、生命共済で守りましょう
社団法人 日本食品衛生協会
引受会社 協栄生命保険株式会社
TEL（078）341－8601㈹
ご連絡は各協会事務局又は協栄生命神戸支社へ

よりたしかな味覚づくりをめざして…
調理缶詰　調理冷凍食品　レトルトパウチ食品
MCC
エム・シーシー食品株式会社
本社・神戸市東灘区深江浜町32番
東京支店　名古屋営業所　福岡営業所
仙台営業所　関西営業所　高松出張所
高崎営業所　広島営業所　鹿児島出張所
世界の味 MCC

憩いと味の百余年
慶応四年、ホテル・ド・コロニーに端を発し、明治初頭のオリエンタルホテル創業以来"いい街には必ずいいホテル"のたとえどおり旅人に市民に愛されつづけてきた百余年。その歴史が憩いと味を支えます。
神戸オリエンタルホテル
〒650 神戸市中央区京町25番地
TEL.（078）331-8111
テレックス　5622-327 J
ファクシミリ（078）391-8708

栄養満点
豆腐の吉富食品
（楽しいお買物は中西市場へ）
〒651 神戸市中央区割塚通7丁目2－11
吉富食品（有）
TEL（078）222－6571

神戸市食品衛生協会 事業だより

第二十二回定時総会の開催

昭和六十年六月十二日、神戸文化小ホール（海員会館）において、神戸市会議長、兵庫県保健環境部長をはじめ、多数の来賓を迎えて盛大に開催しました。

代議員定数一四五名中、九十五名の出席を得て、前年度事業及び決算報告、次いで昭和六十年度事業計画案及び予算案が審議され、いずれも原案どおり可決承認されました。

市長並びに協会長表彰

総会に次いで、食品衛生関係者に対する表彰式が行われました。

当協会表彰規程にもとづいて、各支所長から内申のあった食品衛生功労者、優良施設、優秀団体及び優良従業員のうち、特に優秀と認められるものに、神戸市長並びに当協会長から表彰状と記念品が贈られました。

◎食品衛生功労者
市長表彰　十名
協会長表彰　十九名

◎食品衛生優良施設
市長表彰　九施設
協会長表彰　十七施設

◎食品衛生優秀団体
市長表彰　九団体
協会長表彰　八団体

◎食品衛生優良従業員
協会長表彰　五十二名

ユニバーシアード神戸大会への協力

昨年は、ユニバーシアード神戸大会、コーベグリーンエキスポ85が開催され、成功のうちに終りました。

当協会では、神戸ユニバーシアード推進協議会に加入し、ふれあい市民運動の一環として、神戸市衛生局神戸市環境衛生協会との共催でステッカーを作成し、広く営業者、市民に配布いたしました。

食品衛生指導員の活動

食品衛生指導員の方々は多忙な業務のかたわら、自主管理制度を普及充実させるため、巡回指導や研修会への参加など積極的な活動を進められました。

一、年間重点目標
(1)冷凍庫、冷蔵庫の衛生管理
(2)食品取扱者の清潔保持
(3)自主検査の推進と簡易検査の実施
(4)食品衛生責任者講習会受講勧奨と食品衛生責任者の設置勧奨
(5)食品営業賠償共済及び生命共済の推進
(6)適正な表示の確認
(7)洗剤（石けん）の適正使用

二、活動内容
(1)支部研修
昨年七月十一日、神戸市教育会館において開催しました。一四四名の参加を得て、神戸市衛生局山田参事から「食品衛生上の諸問題と今後の課題」と題して、また大龍寺井上仁性住職から「大人の童話」と題して講演をいただきました。
(2)特別巡回指導と簡易検査の実施（八月・十二月）
食品による事故の発生しやすい夏期と、食品が多量に流通する年末を特別巡回指導期間として、衛生局のご指導のもとに食中毒予防食品の正しい取扱いについて、ポスター、リーフレット、ステッカーを作成配布し啓蒙指導を行うとともに簡易検査を実施し自主管理の推進を図りました。

各種講習会の実施

一、調理師試験準備講習会
調理師試験受験者のための準備講習会を衛生局の後援を得て、五月十四日・十五日の両日、神戸文化ホールにおいて開催しました。
受講者　四四五名
なお、昭和六十一年度の開催予定は次のとおりです。

調理師試験準備講習会
講習会は、つぎのとおり開催の予定です。
日　時　**昭和61年5月20日（火）・21日（水）の2日間**
午前10時から午後4時まで
場　所　**神戸市中央区楠町4丁目26番地**
神戸文化ホール（中ホール）
講習会の受講申込みは、4月中旬各保健所衛生課にて受付します。

二、アイスクリーム類の衛生講習会
アイスクリーム類、特にソフトクリーム製造従事者を対象に衛生的取扱いについて、衛生局と共催で六月十九日神戸市勤労会館において開催しました。
受講者　一二一名

三、フグ調理・衛生に関する特別講習会
毎年、フグ料理シーズンを前に開催しておりますが本年は衛生局と共催で十月四日、神戸市勤労会館で開催しました。
受講者　二六六名

四、食品衛生責任者講習会
昭和四十七年食品衛生法の改正により「営業者責任の強化」として自主管理制度が発足し、各施設ごとに「食品衛生責任者」の設置が義務付けられました。
各区食品衛生協会では、神戸市衛生局各保健所の協力を得て講習会を行っています。
（現在二六五七七名）
まだ受講していない方は各区食品衛生協会（各保健所衛生課内）に問合せて下さい。

食品営業賠償共済および年金生命共済制度の推進

最近、食中毒など食品による事故を起こし、多額の損害賠償を請求される事例が数多くあります。
経営の安定と消費者保護の観点から、不測の食品事故に備えることが、今後ますます重要となります。
そこで、ぜひこの制度を利用されるようお勧めします。
また、生命共済保険の加入推進も行っていますので併せてご利用下さい。
お問合せは、各区食品衛生協会または、大正海上火災保険株式会社兵庫支店および協栄生命保険株式会社神戸支社です。
なお、昭和六十年の加入状況は別表のとおりです。

【別　表】

支所名＼加入件数	賠償共済	生命共済
東　灘	60	11（市内）
灘	118	
中　央	136	
兵　庫	21	
北	96	
長　田	245	
須　磨	82	
垂　水	104	
西	4	
計	866	11

昭和60年11月末現在

お知らせ

昨年開催されました「ユニバーシアード神戸大会」並びに「コーベグリーンエキスポ'85」に、当協会が支援協力したことに対し、それぞれの協会長より写真の感謝状を頂戴いたしましたことを御報告いたします。

また、会員の皆様には、これら両大会に関係し安全な食品の提供並びに入場券販売につきまして、格別の御配慮を賜わり厚くお礼申し上げます。

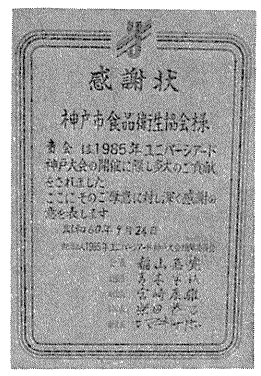

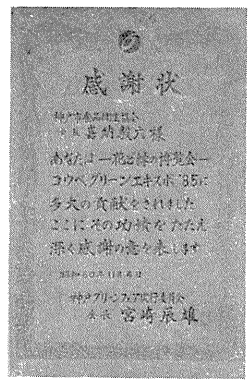

厚生大臣指定食品検査機関
厚生大臣指定簡易専用水道検査機関
兵庫県登録水質検査機関
労働省登録作業環境測定機関
神戸市食品衛生協会自主検査指定機関
財団法人
兵庫県予防医学協会
〒658 神戸市東灘区御影本町6—5—2
☎(078) 811—8181（代）
（ハイイー　ハイハイ）

謹賀新年

神戸市衛生局長　吉栖正之
衛生局参与　木村三郎
衛生局参事　山田実
衛生局主幹　山本進
東灘保健所長　勝矢修
衛生課長　鮫島叡
灘保健所長　吉川正
衛生課長　北平進
中央保健所長　宮本良雄
参事　井上矩一
兵庫保健所長　小西寛
参事　中田武
北保健所長　中山裕
衛生課長　各務幸雄
長田保健所長　鹿子木忠義
衛生課長　野村将二
須磨保健所長　岩佐幸男
衛生課長　河田俊夫
垂水保健所長　奥野克己
衛生課長　今田出
西保健所長　和気健三
衛生課長　安沢進
食品衛生検査所長　船本学
衛生局主幹（東部検査所担当）　浦塘浩義

神戸市食品衛生協会役員
会長　嘉納毅六
副会長　津崎健治
同　下浦常市
同　国重満
常任理事　多田宇市
同　安福武之助
同　船引三男
同　笹原兼義
同　畑末勇
同　下浦敏博
同　河野良己
同　内田連
同　菅野時雄
同　村上忠雄
同　奥秀雄
会計理事　岸田伊兵衛
監事　道満俊彦
同　畑田精禧
理事　秋田政明
同　秋元日出臣
同　岩橋育男
同　岩本正二
同　籠谷芳雄
同　川崎茂
同　朱相奎
同　高嶋平介
同　高瀬嘉之
同　谷口信幸
同　土本貞三
同　巴福夫
同　中西昭三
同　野田耕吉
同　藤原安男
同　坊武
同　矢内騏作
同　山内淳
同　吉田弘幸
同　森田正英
同　三角俊登

神戸市食品衛生協会東灘支所　会長　安福武之助　役員　一同
神戸市食品衛生協会灘支所　会長　船引三男　役員　一同
神戸市食品衛生協会中央支所　会長　笹原兼義　役員　一同
神戸市食品衛生協会兵庫支所　会長　畑末勇　役員　一同
神戸市食品衛生協会北支所　会長　下浦敏博　役員　一同
神戸市食品衛生協会長田支所　会長　国重満　役員　一同
神戸市食品衛生協会須磨支所　会長　河野良己　役員　一同
神戸市食品衛生協会垂水支所　会長　内田連　役員　一同
神戸市食品衛生協会西支所　会長　菅野時雄　役員　一同

株式会社 十字路　株式会社 四国路
代表取締役　黒田豊成
本社給食センター神戸市兵庫区荒田町3丁目74-23　TEL078-511-0052(代)
有馬簡易保養センター食堂部　TEL078—904—0954
神戸市立自然の家食堂部　TEL078—891—0133
神戸医大病院前 そば処 四国路　TEL078—511—7007
神戸そごう百貨店うまいもの街 そば処 四国路　TEL078—251—8629
兵庫県朝来郡朝来町立野（国道312号線）バイパス沿ドライブイン
うどん処・そばの庄 但馬路　TEL07967—7—1540

かしわ やき鳥
鳥岩
本店・板宿市場内
電話 神戸 (078)732—1036
自宅 621—1744

和菓子　洋菓子
本高砂屋
旨楽味遊はその儘、旨さを楽しみ味に遊ぶとあります。古文に見えますように、旨も味も共に"口中の美"が本義、楽は"天を楽しみ命を知る"遊は"水波の進む様に前進する"このように、口に美なる菓子作りを天命として、精進する事が本高砂屋の在り方と考えております。
取扱店　全国有名百貨店
本社　神戸市東灘区甲南町1—4—26　☎(078)451—0321
本店　神戸市中央区元町通3—2—11　☎(078)331—7367